



GOBIERNO DE CHILE  
MINISTERIO DEL INTERIOR  
SUBSECRETARÍA DEL INTERIOR  
PROGRAMA DE SEGURIDAD  
Y PARTICIPACIÓN CIUDADANA



RESOLUCION EXENTA N° 655

MINISTERIO DE HACIENDA OFICINA DE PARTES
RECIBIDO

SANTIAGO, 15 DE ENERO DE 2010  
HOY SE RESOLVIO LO QUE SIGUE

**VISTO:** Los antecedentes adjuntos, lo previsto en el artículo 21 del D.F.L N° 1/19.653, del 2001, del Ministerio Secretaría General de la Presidencia, que fija el texto refundido, coordinado y sistematizado de la Ley N° 18.575, Orgánica Constitucional de Bases Generales de la Administración del Estado; en la Ley 18.695, Orgánica Constitucional de Municipalidades, cuyo texto refundido fue fijado por el Decreto con Fuerza de Ley N° 1, de 2006; en el Decreto con Fuerza de Ley N° 7.912, de Interior, de 1927, considerado como Ley Orgánica de esta Cartera; en el Decreto Supremo N° 1065, de Interior, de 19 de octubre de 2007, que modifica y fija el texto actualizado del Decreto Supremo N° 382, de Interior, de 23 de marzo de 2006 que reglamenta el funcionamiento del Programa de Seguridad y Participación Ciudadana, en el Decreto Supremo N° 041, de 11 de abril de 2008, que modifica el D.S. N° 19 de 2001, del Ministerio Secretaría General de la Presidencia, en la Resolución N° 1600, de 2008, de Contraloría General de la República, que fija normas sobre exención al trámite de Toma de Razón; lo dispuesto en la Resolución Exenta N° 3166, de Interior, de 13 de mayo de 2009 que "Aprueba proyectos presentados por la Municipalidad de Calama para ser financiados con cargo al Fondo destinado a apoyar la labor de las Municipalidades en materia de Seguridad Pública"; y considerando que constituye parte

CONTRALORIA GENERAL TOMA DE RAZON		
RECEPCION		
DEPART. JURIDICO		
DEP. T. R. Y REGISTRO		
DEPART. CONTABIL.		
SUB DEPTO. C. CENTRAL		
SUB DEPTO. E. CUENTAS		
SUB DEPTO. C. P. Y Bienes Nac.		
DEPART. AUDITORIA		
DEPART. V.O.P. U. y T.		
SUB DEPTO. MUNICIP.		
REFRENDACION		
REF. POR \$		
IMPUTAC.		
ANOT. POR \$		
IMPUTAC.		
DEDUC. DTO.		

JAM/BNM/JFG/EC  
**DISTRIBUCION:**

1. División de Seguridad Pública
2. División Jurídica
3. División de Administración y Finanzas
4. Municipalidad de Calama
5. Partes
6. Archivo



8055 486

integrante de la referida Resolución Exenta, el texto íntegro del proyecto denominado "Establecimiento y Mantenimiento del sistema de Televigilancia de la comuna de Calama", código FAGM-02201-09-01, y respecto del cual, el Municipio por medio de Oficio Ordinario N° 1272, de fecha 2 de noviembre del año 2009, ha solicitado fundadamente la modificación del plazo de ejecución, para lograr así una mejor realización del proyecto, y haciéndose necesario la expedición del correspondiente acto administrativo que apruebe la modificación solicitada:

## **RESUELVO**

**ARTICULO PRIMERO:** Modifíquese el Artículo segundo, numero dos, de la Resolución Exenta N° 3166, de Interior, de 13 de mayo de 2009, que "Aprueba proyectos presentados por la Municipalidad de Calama para ser financiados con cargo al Fondo destinado a apoyar la labor de las Municipalidades en materia de Seguridad Pública", respecto del proyecto denominado "Establecimiento y Mantenimiento del sistema de Televigilancia de la comuna de Calama", código FAGM-02201-09-01, en el sentido que a continuación se señala:

***Donde dice:***

Plazo de ejecución: 6 meses

***Debe decir:***

Plazo de ejecución: **9 meses**

**ARTICULO SEGUNDO:** Modifíquese el Artículo Quinto, de la Resolución Exenta N° 3166, de Interior, de 13 de mayo de 2009, que "Aprueba proyectos presentados por la Municipalidad de Calama para ser financiados con cargo al Fondo destinado a apoyar la labor de las Municipalidades en materia de Seguridad Pública", en el sentido que a continuación se señala:

***Donde dice:***

(...) y para el proyecto "Establecimiento y Mantenimiento del sistema de Televigilancia de la comuna de Calama", será de 6 meses.

***Debe decir:***

(...) y para el proyecto "Establecimiento y Mantenimiento del sistema de Televigilancia de la comuna de Calama", será de **9 meses**.

**ARTICULO TERCERO:** Conforme a lo dispuesto en los artículos anteriores, modifíquese el texto del proyecto denominado "Establecimiento y Mantenimiento del sistema de Televigilancia de la comuna de Calama", que fuere aprobado mediante Resolución Exenta N° 3166, de Interior, de 4 de mayo de 2009; téngase el texto modificado por acompañado y entiéndase formar parte de la presente Resolución Exenta.

**ARTICULO CUARTO:** Dispóngase que copia de la presente Resolución, una vez totalmente tramitada, y del proyecto que se adjunta, deberán incluirse en la Resolución Exenta N° 3166, de Interior, de 4 de mayo de 2009 que por este acto se modifica.

**ANOTESE Y COMUNIQUESE**

  
  
**PATRICIO ROSENDE LYNCH**  
**SUBSECRETARIO DEL INTERIOR**  
**MINISTERIO DEL INTERIOR**

*Lo que transcribo a Ud. para su conocimiento*  
*Saluda atte. a Ud.*

  
**OSVALDO GALLARDO SAEZ**  
*Jefe Administración y Finanzas*  
*Ministerio del Interior,*

Tipología del proyecto	Prevención de las violencias y el delito a través del diseño urbano integral (DU)
Eje de la ENSP	Prevención

Comuna:	CALAMA
Nombre del proyecto:	EXTENSION Y MANTENIMIENTO DEL SISTEMA DE TELEVIGILANCIA DE LA COMUNA DE CALAMA
Modalidad de ejecución:	MIXTA
Duración del proyecto:	9

## I. ANTECEDENTES

### Vinculación con el Plan Comunal de Seguridad Pública

¿De qué manera esta intervención contribuye al cumplimiento de las metas del Plan Comunal de Seguridad Pública?

Este proyecto se inserta en el objetivo reducir las condiciones de riesgo de los entornos urbanos que faciliten la violencia y la delincuencia, específicamente con metas asociadas a la prevención situacional en sectores focalizados por el plan, todas ellas asociadas en el eje prevención.

### Relación con el contexto regional

¿Cómo se vincula esta realidad con la de la región?

Calama y Antofagasta son los dos centros urbanos más grandes de la región, por tanto ambas comunas concentran en sus áreas urbanas la mayor cantidad de delitos de Connotación Social. Al respecto los resultados de la ENUSC arrojan que Calama se ubica en un punto porcentual al porcentaje de hogares victimizados que arroja la zona de Antofagasta, la mayoría de los delitos informados en la comuna robo por sorpresa (6,8%), robo con violencia (2,7%), hurto (6,6%) y lesiones (3,4%) ocurren en las calles céntricas de la comuna específicamente las que abarcan el cuadrante I, según la información estimada por carabineros equivalente a la base de datos AUROR. Como una forma de mejorar la cobertura de este proyecto se están elaborando las bases para postular a mas cámaras para el ENDR, iniciativa que cuenta con

### Antecedentes de la intervención

¿Qué programas, proyectos u otras intervenciones han abordado en el pasado la problemática en la comuna?

desde el año 2004 la Municipalidad de Calama ha invertido en sistemas de televigilancia, lo cual hasta la fecha ha arrojado una inversión de 109 millones de pesos provenientes de distintas fuentes financieras, asimismo esto ha arrojado como resultado un total de 15 cámaras de televigilancia operando en el cuadrante I de la comuna.

### Otros abordajes para la problemática

¿Qué programas, proyectos u otras intervenciones abordan hoy la problemática en la comuna?

El año 2007 se hizo la última inversión en esta materia considerando equipos que en la actualidad ya han caído en la obsolescencia sobre todos los instalados el año 2004, operativamente todos estos equipos son administrados por la Municipalidad a través de su departamento de seguridad, que es el ente encargado de la

## II. MARCO CONCEPTUAL Y ENFOQUE DE INTERVENCIÓN

Toda intervención en esta tipología se sostendrá sobre el marco teórico y el enfoque de intervención definidos a continuación. Además los proyectos podrán incorporar elementos alternativos en la medida que sean coherentes con los expuestos en estas orientaciones.

### MARCO CONCEPTUAL

#### La Mirada de la Prevención Situacional

La prevención situacional diseña estrategias orientadas a disminuir las condiciones de riesgo de determinados entornos urbanos y reducir la percepción de temor de sus habitantes; en ese contexto, requiere de un reconocimiento de la situación de seguridad existente en el territorio, que provenga de los propios actores locales comunitarios, sociales e institucionales, y que los involucre efectivamente en el proceso de recuperación de mejores estándares de seguridad.

La Prevención Situacional es un enfoque que tiende a impedir determinados actos criminales en los espacios urbanos y reducir la percepción de temor de la población, mediante una serie de medidas no penales, que involucran principalmente estrategias socio espaciales.

Para lo anterior, este enfoque se sustenta, básicamente, en tres pasos fundamentales:

1. La observación de atributos y condiciones espaciales, que pueden favorecer las oportunidades para el delito en un lugar y la percepción de temor de la población.
2. La identificación de lugares en los cuales se cometen determinados tipos de delitos o bien sea posible la ocurrencia de una serie de delitos similares en él.
3. La modificación de las circunstancias espaciales que impactan en mayor o menor medida en las relaciones sociales y perceptivas generadas en ese espacio.

Las estrategias de intervención en prevención situacional, pueden aportar principalmente en:

1. Reducir las condiciones para la comisión de delitos de oportunidad.
2. Disminuir la sensación de inseguridad y temor que afecta a la población en los espacios urbanos.
3. Contribuir al mejoramiento de la calidad de vida de nuestras comunidades, aumentando el factor de seguridad en los espacios públicos.

#### Referencias Teóricas

El enfoque propuesto, acoge y actualiza ciertas teorías desarrolladas en las últimas décadas a nivel internacional, entre las que destacan:

Teoría de los Estilos de Vida (década de los 70). Propone que los delitos se encuentran asociados a las actividades cotidianas que desarrollan determinados tipos de individuos, diferenciados entre otras cosas por sexo, edad, ingreso, etc. Además plantea que los delitos de oportunidad no se reparten aleatoriamente a través del tiempo y el espacio, si no que existen espacios y tiempos de alto riesgo.

Teoría de la Actividad Rutinaria. Derivada de la anterior, indica que además se requiere la convergencia de tres elementos para la ejecución de un delito: un autor motivado (el victimario), un blanco atractivo (las personas o la propiedad) y la ausencia de guardianes habilitados (otros que ejerzan un control natural sobre el lugar).

#### Principios Básicos para Intervención en Prevención situacional

Las intervenciones en prevención situacional, se sostienen sobre ciertos principios básicos sociales y espaciales, que inciden directamente en la situación delictual y de temor en un territorio. La inclusión de estos principios, es un factor determinante para modificar la situación de inseguridad en el lugar. Entre ellos están:

1. **Participación Ciudadana y Articulación Comunitaria:** El habitante es experto en su sensación de seguridad e inseguridad urbana respecto a su espacio, por tanto este conocimiento intuitivo es un factor clave en el diseño de una estrategia situacional. El reconoce los lugares que le generan amenaza o inseguridad. El habitante urbano (vecinos, escolares, comerciantes, entre otros) debe hacerse parte en las distintas etapas del proceso, participando en el diagnóstico, elaboración de la estrategia, ejecución y posterior evaluación del proyecto.
2. **Integralidad de los proyectos:** La incorporación de la realidad social vinculada al espacio físico que ocupan las personas, permite generar estrategias de prevención certeras que acojan la visión de desarrollo de la comunidad. Al respecto, para definir posibles líneas de intervención, son componentes esenciales la observación de la diversidad de la población, distinguiendo grupos étnicos, género, rutinas y costumbres en el espacio público, como también las redes y dinámicas de organizaciones sociales y actores claves en el territorio, relacionadas a una identificación de lugares que generan alta percepción de temor e inseguridad, como también de aquellos de alta concentración delictual.
3. **Accesibilidad y movimiento peatonal:** Los espacios que cuentan con condiciones de acceso convenientes para el tránsito peatonal y rutas peatonales definidas, claras y orientadoras, favorecen la percepción de seguridad y pueden aportar en la prevención de ciertos delitos de oportunidad en el espacio público, pues ellas permiten un tránsito continuo y expedito para el peatón, entregándole mejores posibilidades de control sobre su espacio inmediato, y facilidades para el acceso a auxilio, al reducir posibles obstáculos a su desplazamiento y proveer de lugares con campos visuales amplios y despejados.
4. **Vigilancia natural:** El control visual que puedan ejercer las personas producto del mejoramiento de las relaciones visuales establecidas al interior de un espacio público, o entre éste y uno privado, y viceversa, permiten inhibir ciertos delitos de oportunidad, modificar comportamientos o patrones antisociales y aumentar la sensación de seguridad, toda vez que permite una vigilancia natural del lugar por parte de quienes lo ocupan cotidianamente, a la vez que promueve el contacto entre los usuarios de un determinado lugar.
5. **Territorialidad y Actividad Humana:** El reforzamiento territorial alude al sentido de afecto que establece el habitante con su entorno inmediato y que por el cual lo cuida. Al respecto, intencionar la ubicación deliberada de actividad humana, mediante la transformación de las condiciones espaciales y la instalación de elementos urbanos en áreas potencialmente inseguras, puede contribuir al desplazamiento de algunos tipos de delitos y de grupos negativos que hacen uso del espacio público, al lograr una recuperación en la ocupación de ellos por parte de la comunidad.
6. **Configuración de Usos:** Un espacio que acoge los distintos tipos de uso respeta la diversidad de la población. Así contribuye a la cohesión social de la comunidad, pues genera una mayor interacción social entre sus habitantes; a la vez que ayuda a mantener un espacio con altos niveles de actividad y ocupación, evitando su deterioro y abandono.
7. **Sentido de Mantención:** Espacios en los cuales los vecinos y actores locales tienen un rol preponderante en el orden, cuidado y limpieza de su espacio público más próximo, los apropia y empodera respecto a evitar malas prácticas en él, reduciendo las posibilidades de ocupación por parte de grupos negativos y previniendo posibles conflictos, que puedan degenerar en espacios deteriorados propicio para el anonimato y una alta concentración de delitos.

## **ENFOQUE DE INTERVENCION**

---

La intervención incorpora tres elementos básicos:

### **1. Promoción de la participación ciudadana**

Considera la participación de los diversos actores locales, en las distintas etapas del proceso, asegurándoles un rol protagónico como coproductores de seguridad.

Las etapas básicas de participación son las siguientes:

- Elaboración del diagnóstico, en el cual se determina la problemática del sector.
- Definición de líneas de intervención, en donde se establecen posibles alternativas de solución.

- Ejecución del proyecto, en donde se participa del desarrollo de las actividades propuestas.
- Seguimiento y Evaluación, en donde se verifica la correcta ejecución del proyecto y se evalúan los resultados comprometidos por la intervención.

Los actores involucrados en este proceso pueden ser diversos, según sea el entorno urbano a intervenir o el tipo de intervención a realizar. La multiplicidad de espacios públicos existentes como barrios residenciales, comerciales, de servicios, diversión, esparcimiento y otros, implica a una amplia gama de actores. Es necesario identificar y vincular los distintos niveles de temor y exposición al delito de la población, como también a la existencia de posibles factores protectores que puedan ser ejercidos en favor de los sectores más vulnerables. Al respecto, es posible distinguir algunos grupos, tales como:

- Organizaciones sociales y comunitarias, las que corresponden a juntas de vecinos, clubes deportivos, agrupaciones culturales y otras. En el territorio, las que más representatividad pueden tener y las más frecuentes de encontrar en él. En ellas se puede además incorporar las variables género y grupo étnico, pues es posible contar con agrupaciones de adultos mayores, jóvenes, niños y mujeres, sobre los cuales la percepción de temor difiere entre uno y otro, y en donde los tipos de delitos de los cuales son víctimas también son diferentes.
- Instituciones y actores de nivel barrial, entre ellas están las iglesias y sus comunidades religiosas, las instituciones educacionales y sus comunidades escolares, de jardines infantiles y universidades; el comercio de barrio visto en negocios de abarrotes, kioscos de diarios, servicio de telefonía e Internet y ferias libres; como también el transporte público local de taxis, microbuses y colectivos. Este segmento, a la vez que también está expuesto a condiciones de riesgo distintas a las anteriores, pueden tener un rol importante al funcionar como un aglutinador y fuente de seguridad para el sector, toda vez que en su mayoría son reconocidos como espacios de interacción cotidiana, alternativas de
- Gremios y grupos relacionados a servicios y comercio, en esta categoría es posible identificar a quienes ejercen distintas actividades comerciales y de servicios en centros urbanos consolidados, a los cuales concurre un número importante de población, la cual puede estar expuesta a determinados delitos en ese espacio público o presentar una alta sensación de inseguridad en él. En este caso, el involucramiento de este actor privado en las condiciones de seguridad de su entorno, es un factor que impacta directamente en la reducción de determinados delitos de oportunidad y en la sensación de seguridad de sus usuarios, lo que influye favorablemente en el desarrollo comercial del sector. A él concurren locatarios de sectores, barrios y avenidas comerciales, mercados y "ferias persas", el transporte urbano comunal e intercomunal (terminales rodoviarios, estaciones de transbordo y transferencia), empresas bancarias, de servicios básicos y pago de cuentas, entre otros.

## 2. Intervención socioespacial

La identificación de la situación de inseguridad en un lugar permite plantear líneas de intervención, en que la modificación de las circunstancias espaciales sean un soporte para la recuperación y consolidación de las relaciones sociales existentes en él, las que son vitales para la sustentabilidad de la inversión en el tiempo. De este modo, junto al componente comunitario visto anteriormente, la intervención se enfoca principalmente en:

- Espacios Públicos, correspondientes a bienes nacionales de uso público que son de libre acceso para toda la comunidad. En general corresponden a las áreas verdes y sus equipamientos, como también a los espacios de circulación para las personas.
- Espacios de Copropiedad, entendidos como aquellos espacios privados de uso común en que se desarrolla parte importante de la vida comunitaria, siendo reconocido como un espacio de alto valor social por la población. Para este tipo de prevención, ellos corresponden exclusivamente a los espacios comunes de condominios de vivienda social.
- Espacios Residenciales, orientados a aquellos lugares en que, producto de las líneas de intervención definidas, sea necesario dotar de dispositivos de seguridad a las viviendas del sector. En este caso, si bien se considera el trabajo en cada vivienda, el espacio de intervención es sobre un conjunto residencial mayor, por lo que su lógica responde a un concepto territorial por sobre el individual.

Los criterios de focalización en estos espacios, responden a la presencia de determinadas circunstancias desfavorables en ellos, las que apuntan principalmente a:

- Alta Concentración Delictual, referida a una alta frecuencia de delitos de oportunidad en el espacio público y a

delitos contra la propiedad en áreas residenciales.

- Alta Percepción de Temor, orientada a zonas en que se presentan altos índices de inseguridad y temor en el espacio público por parte de la población.
- Alto nivel de vulnerabilidad socioespacial, centrado en lugares con alto nivel de deterioro y abandono en sus espacios públicos, y que a la vez presentan condiciones sociales que son facilitadoras para la acción delictual y la percepción de temor. En este caso responde a los siguientes factores de riesgo:
  - § Ambientes físicamente deteriorados y en abandono, en relación a iluminación, áreas verdes, aceras y calzadas, mobiliario urbano, equipamiento, etc.
  - § Falta de conectividad con otras zonas de la ciudad, generando una segregación espacial y exclusión social.
  - § Falta de espacios comunitarios de encuentro y recreación, presentando una carencia de servicios urbanos.
  - § Contextos de alta densidad poblacional en medios urbanos sin crecimiento planificado.

### 3- Involucramiento de las instituciones locales

El mejoramiento en las condiciones de seguridad de un lugar, requiere de un liderazgo técnico y político que guíe y acompañe el proceso comunitario. Por ello, la acción de los gobiernos locales y de los encargados de la seguridad en el territorio, como gobernaciones, municipios y las policías, es clave para el éxito de la intervención, pues conocen en profundidad el contexto comunal y cuentan con una mirada global sobre el tema, pudiendo integrar distintas variables en el desarrollo de la intervención. En este sentido, la instalación de mecanismos de participación de ellos, el establecimiento de canales de comunicación entre las instituciones locales y la ciudadanía, como la obtención de consensos y validación, son parte fundamental para el éxito de esta intervención.



III. OBJETIVOS

OBJETIVO GENERAL

Reducir las oportunidades para la comisión de delitos de oportunidad y la percepción de temor e inseguridad de las personas mediante la modificación de características socio espaciales en un determinado contexto.

OBJETIVOS ESPECÍFICOS

1. Orientar la toma de decisiones respecto a los principales problemas comunales en materias de seguridad a través de un diagnostico participativo de actores locales.
2. Elaborar un proyecto integral, resultado del consenso de un proceso participativo y técnico con distintos actores y niveles de participación.
3. Disminuir los factores de riesgo socio espaciales mediante la ejecución de acciones de intervención en lugares y/o barrios específicos.
4. Conocer el efecto que la implementación del proyecto específico genera en los habitantes del sector intervenido.
5. Generar un proceso de Sistematización de los resultados de la Evaluación, que servirá de base para la retroalimentación y la toma de decisiones, por cuanto se deba considerar una reformulación del proyecto.

Optativo

DIAGNÓSTICO SOCIO-ESPACIAL

Focalización territorial del proyecto

	Denominación del sector de intervención (denomine al sector de manera que pueda identificarse, según su tipo: "Villa Los Maitenes", "Plaza Ciudadanía", "Multicancha Población Sur", etc.)	Calles del perímetro (CALLE-CALLE-CALLE-CALLE-...)
Sector 1	Centro	Balmaceda-Ecuador-Granaderos-Hurtado de Mendoza
Sector 2	Población 25 de Mayo	Granaderos-Hurtado de Mendoza-Graña-Diego de Almagro
Sector 3	Población Bernardo O'Higgins y Manuel Rodríguez	Arauco-Alexandri-Balmaceda-Miguel Grau-Ancón-Granaderos

Caracterización socio-espacial Sector 1:  
Centro



Descripción general del sector

(Antecedentes generales; límites; conformación histórica; usos principales - residencial, comercial, industrial, cívico, recreativo-; población residente y población flotante; etc.)

Los límites de este sector están conformados por las calles Balmaceda, Ecuador, Granaderos y Hurtado de Mendoza. Corresponde al sector más antiguo de Calama, el trazado de sus calles corresponde a ese cuando se instaló el ferrocarril de Antofagasta a Bolivia, desde este sector la ciudad de Calama comenzó a desarrollarse por la explotación del mineral de Chuquibambilla, en la actualidad corresponde a sector comercial, cívico

Aspectos que justifican la focalización del sector

(Refiérase al menos a la "concentración delictual" o a la "percepción de temor del sector")

Concentración delictual del sector	Como centro del cuadrante uno este sector concentra la mayor cantidad de delitos de hurto, robo con violencia y robo por sorpresa la exterior porque precisamente en este sector confluye gran parte de la población de Calama que requiere de servicios tanto cívicos como comerciales, los sectores de mayor concentración de delitos son las calles Latorre, Alvarado, Alvarado, Baños de Espinoza y Ramírez. Este sector forma parte del cuadrante donde las empresas de transporte público, las empresas de transporte de pasajeros y las empresas de transporte de mercancías.
Percepción de temor del sector	A pesar de tener una buena presencia de policía la gente considera que el centro es un lugar peligroso, sobre todo en los espacios públicos como el Plaza Bartolomé Ramírez y Plaza 23 de marzo, también en las calles Latorre y Alvarado donde se concentran los locales con consumo de alcohol.
Vulnerabilidad socio-espacial del sector	La población en este sector enfrenta un problema de contaminación al de agua potable, gran parte de la fuerza de trabajo trabaja en el comercio.

Área de influencia

todo el cuadrante uno compuesto por poblaciones Santa María, Pizarroño, Arturo Prat 23 de Mayo y Ecuador por el sur

Uso actual del espacio y gestión local

Uso peatonal y comercial, desde el año 2004 se ha instalado un sistema de televigilancia en el sector en conjunto con carabineros y la cámara de comercio detallista.

Estado del espacio público y equipamiento

Equipamiento comunitario	Municipalidad, Gobernación provincial, registro civil, policía de investigaciones, carabineros, además de tres grandes espacios públicos: la plaza 23 de marzo, El parque Manuel Rodríguez y el Parque Bartolomé Ramírez.
Equipamiento deportivo	Estadio Techo de la zona peatonal Ramírez.
Equipamiento comercial	El paseo peatonal Calle Latorre y Alvarado concentra la mayor parte del comercio comunitario por grandes tiendas y comercios pequeños, además de farmacias, restaurantes, y consumo de bebidas alcohólicas entre otros, los bares en Alvarado, Alvarado, Baños de Espinoza. Los parques se ubican en calle Sotomayor.
Espacios de uso común entre viviendas	Plaza 23 de marzo, parque Manuel Rodríguez y Parque Bartolomé Ramírez.
Lugares de tránsito peatonal	Calle Latorre, Ramírez, Sotomayor, Alvarado son las de más tránsito peatonal.
Lugares de permanencia peatonal	Plaza 23 de marzo, parque Manuel Rodríguez y Parque Bartolomé Ramírez.



Percepción de temor del sector	El parque Los Lotos, pese a ser concebido como un punto de encuentro es considerado por la comunidad como el sector de mayor peligrosidad de esta unidad vecinal, tanto por la constante presencia de microtráfico en el sector como por reportajes de medios de prensa nacional que han servido para estigmatizarlo más este sector.
Vulnerabilidad socio-espacial del sector	La población en estos sitios azules, no tiene déficit de pavimentación ni de agua potable, pero debido a la fuerza de trabajo dedicada a labores mineras, construcción y comercio.

**Área de influencia**

Población Arturo Prat, René Schneider Scherau y Nueva Alemania
--

**Uso actual del espacio y gestión local**

uso público, recreacional y peatonal, sobre todo por parte de jóvenes. Existe una cámara en el sector no obstante hace falta reforzar la vigilancia policial en el área externa del parque de los Lotos.
--

**Estado del espacio público y equipamiento**

Equipamiento comunitario	La población cuenta con dos sedes, una de adultos mayores y una correspondiente a la junta de vecinos.
Equipamiento deportivo	Cuenta con una cancha de fútbol.
Equipamiento comercial	Existe una gran zona que concentra gran parte del comercio y servicios siendo la más destinada a la venta de vehículos.
Espacios de uso común entre viviendas	No posee espacios comunes entre viviendas salvo los grandes frisos de áreas verdes.
Lugares de tránsito peatonal	Avda. González y Maipo.
Lugares de permanencia peatonal	Parque Los Lotos, Parque de Mayo y Parque del adulto mayor.
Áreas verdes (plazas, parques, sitios eriazos y residuales)	Parque Los Lotos, Parque de Mayo y Parque del adulto mayor.

**Descripción analítica del sector**

	Fortalezas	Debilidades
Flujos peatonales	existe poco flujo peatonal	en la noche es mas escaso aún por ser un lugar de tránsito
Flujos vehiculares	existe gran flujo para el transporte	existe de alta velocidad
Conectividad con sistemas de transporte	existe buena conectividad de transporte	no hay
Acceso a servicios y equipamiento urbano	existe acceso bien distribuido	equipamiento para la vejez

**Caracterización socio-espacial Sector 3:  
población Bernardo O'Higgins y Manuel Rodríguez**



### Descripción general del sector

(Antecedentes generales; límites; conformación histórica; usos principales - residencial, comercial, industrial, cívico, recreativo-; población residente y población flotante; etc.)

La Población Bernardo O'Higgins limita con las calles Granderos, Arturo Alessandri, Miguel Grau, Balmaceda y Arcotán, su origen data de la época del ferrocarril cuando se asentó en el sector que hoy es el barrio de San Antonio, al sur de la estación de Cururo, para dar lugar a la instalación de los talleres mecánicos de la COTUPU, en la noche, por temor a la reacción del coronel Raúl Agustín Rodríguez, jefe de la policía local, se trasladaron a las calles Arturo Barrios, donde hasta hoy se encuentran, y a la Unidad Comunal de Sur de Madrid y sus alrededores.

Aspectos que justifican la focalización del sector

Concentración delictual del sector	En esta población se concentra en gran medida según antecedente entregados por carabineros, el delito de robo de vehículos, robo de objetos desde el interior de un vehículo, también robo pasaportes y documentación. Este sector forma parte del cuadrante 2 donde las frecuencias de denuncias al año 2008, alcanzaron los 166 casos de los cuales los más frecuentes fueron robo con fuerza y 1320 y lesiones 1241.
Percepción de temor del sector	Consideramos que existe bastante temor como una población de riesgo en las obligaciones electorales de gran parte de los programas sociales, frente además con otros estratos consideramos población social vulnerable, en ambas poblaciones la gente identifica varias zonas de microtráfico de drogas.
Vulnerabilidad socio-espacial del sector	La población es basada en el déficit de documentación, poca estabilidad, colecciones y electrificación, por lo tanto al estar la población dedicada a labores de extracción minera, construcción y otras actividades temporales, los cuales mayor concentración de población fuera de la fuerza de trabajo que las mencionadas anteriormente.

Área de influencia

El equipamiento influirá en las poblaciones crítica, Villa Avícola y probablemente hasta el sector de la Villa Kamac Mene.
--

Uso actual del espacio y gestión local

Circulación peatonal y Área de Estacionamiento de Vehículos, por una parte la empresa local minera ha realizado gestiones para proteger dentro de su área de influencia un sistema de tránsito para el resto de los usuarios de estacionamientos.
---

Estado del espacio público y equipamiento

Equipamiento comunitario	dos sedes sociales, una de ellas correspondiente a la Unión Comunal de Juntas de Vecinos, cuatro iglesias o templos (tres protestantes y una católica) y una compañía de bomberos.
Equipamiento deportivo	casas de recreación.
Equipamiento comercial	comercio minorista en ambas poblaciones limitando una de ellas con el mall Calama.
Espacios de uso común entre viviendas	colono y plaza de mercado.
Lugares de tránsito peatonal	plaza Bolívar, Plaza y Plaza Bolívar.
Lugares de permanencia peatonal	mall y plaza Bolívar y Plaza.
Áreas verdes (plazas, parques, sitios eriazos y residuales)	Plaza Bolívar, Plaza y Plaza Manuel Rodríguez (esta última construida por el ex programa Comuna Segura).

Descripción analítica del sector

	Fortalezas	Debilidades
Flujos peatonales	transito desde y hacia el mall	escasez de flujo en las calles que no son principal
Flujos vehiculares	la zona es una de las principales	alta concentración de vehículos
Conectividad con sistemas de transporte	buena conectividad	no hay
Acceso a servicios y equipamiento urbano	distancia lo hace un factor de limitación	concentración de servicios en el mall

PROPUESTA DE INTERVENCIÓN

Tipo de intervención comprometidos

Tipo de intervención 1	SISTEMAS DE TELEVIGILANCIA
Tipo de intervención 2	Seleccione una opción:

Caracterización general de la intervención

Descripción de la intervención:

(De manera precisa y acotada, caracterice la intervención: mejoramiento de calzadas, mobiliario urbano, equipamiento deportivo, comunitario, arborización, áreas verdes, juegos infantiles, instalación de luminarias, mejoramiento de luminarias, instalación de sistemas de televigilancia, etc., según sea el caso)

El proyecto Consiste en la implementación de cinco cámaras de televigilancia de transmisión inalámbrica con sus respectivas recepciones de imágenes en el Centro de Monitoreo de Cancún ubicada en la Primera Comisaría de Carabineros y la reparación de algunas de las cámaras que fueron instaladas en periodos anteriores. En el momento de la postulación del proyecto requiere de financiación.



Equipamiento implicado en la intervención:

Descripción del equipamiento	Sector 1	Sector 2	Sector 3	Total
Mantenimiento y arreglo de cámaras de tele vigilancia ya instaladas que se encuentran en el cuadrante uno y que cumplieron su vida útil	6			6
Instalación de cámaras nuevas de tele vigilancia	2	2	1	5
				0

Caracterización de la intervención en sector 1:

Centro

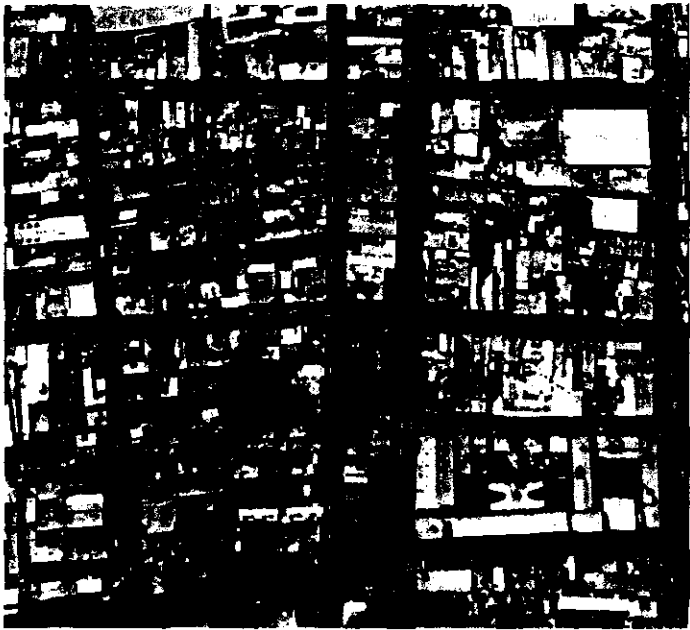

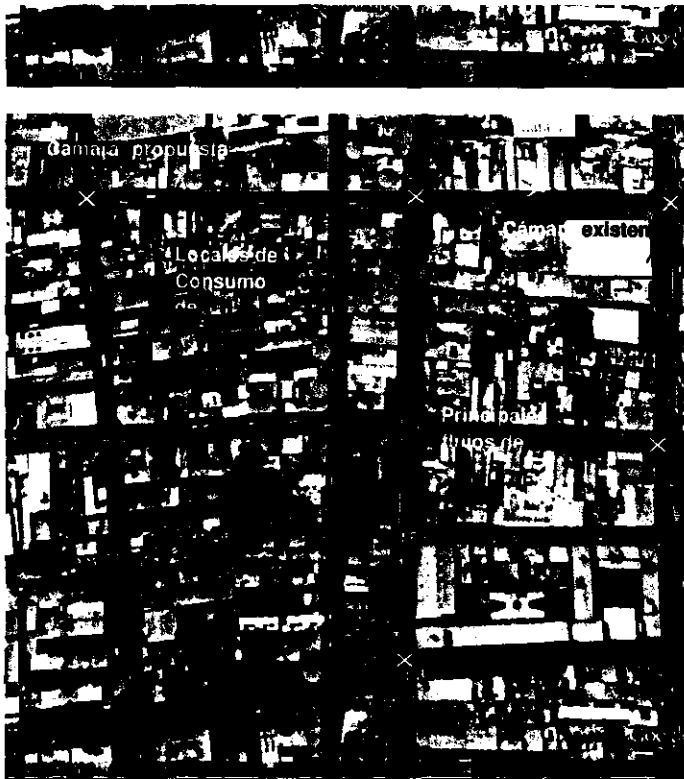

#### Principios de la prevención situacional aplicados a la intervención

(Refiérase a los principios de la prevención situacional que se han aplicado al diseño de la intervención particular [ OOT, pág. 4-5])

1) Participación ciudadana y articulación comunitaria, se considera la percepción de los habitantes de la inseguridad del sector; 2) Integralidad, incorpora la realidad social en el diseño; 3) Accesibilidad y movimiento peatonal, los espacios cuentan con condiciones de acceso conveniente para el tránsito peatonal; 4) Vigilancia Natural, las personas pueden ejercer control visual del sector; 5) Configuración del uso, contribuye a la cohesión social; 6) Territorialidad y actividad Humana, se establece un reforzamiento territorial progresivo y 7) sentido de la mantención, se incorpora a los actores en el cuidado del proyecto.



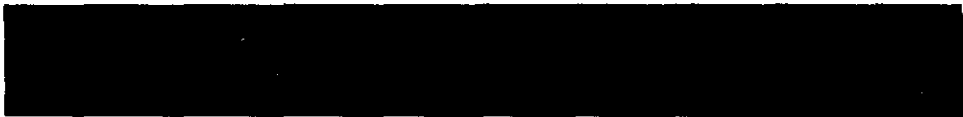

Estimación de beneficiarios de la intervención en el sector

Tramos de edad	Sexo	
0 a 5	H	243
	M	243
6 a 13	H	257
	M	251
14 a 17	H	285
	M	293
18 a 29	H	610
	M	527
30 a 59	H	1578
	M	1649
60 o más	H	272
	M	555
Subtotal	H	3334
	M	2828
Beneficiarios total:		6162

NOTA: En el caso de las intervenciones de "recuperación de espacios públicos", "instalación y/o mejoramiento de luminarias" y "sistemas de televigilancia", el número estimado de beneficiarios corresponde a los habitantes del "área de influencia" definida, es decir, aproximadamente 400 m. alrededor del sector específico de intervención [OOTI, pág. 16]. En el caso de las intervenciones de "sistemas de alarmas comunitarias", el número estimado de beneficiarios corresponde a los habitantes de las viviendas que resultarán protegidas por el sistema instalado.

Tome en consideración:

a) Puede estimarse la población beneficiaria a partir de la información específica que provee el CENSO 2002 para la comuna.

b) En el caso de algunas intervenciones (en sectores comerciales, por ejemplo) será más relevante conocer la población flotante, más que la residente; es posible utilizar otras fuentes o fórmulas de estimación para eso.

c) Cuando no exista una posibilidad más precisa, estime la población considerando un "promedio aproximado" de habitantes por vivienda de 4 personas (es decir, multiplique el número de viviendas del "área de influencia" por 4). En este caso, por supuesto, sólo obtendrá un número total de beneficiarios (y no su distribución por sexo y tramo de edad).

Fuente y/o método de estimación de beneficiarios

(por ejemplo: CENSO 2002, aproximación de 4 habitantes por vivienda, otra fuente municipal, estudios específicos, etc.)

Elaboración desarrollada por el departamento de SECBLAC para un mapa de información territorial en base a los datos obtenidos del censo del año 2002

Mencione y describa brevemente los grupos a los que va dirigida principalmente la intervención  
(por ejemplo: jóvenes, niños y niñas, mujeres, adultos mayores, etc.)

Este proyecto va dirigido en su mayoría a adultos joven y mujeres quienes son identificados en mayor medida como víctimas de delitos en los sectores focalizados

Actores de la comunidad incorporados al proceso en el sector específico

Nombre	Organización social-comunitaria representada
Manuel Elias Centeno	Junta de vecinos Centro
Juan Araya Bricaflo	Cámara de Comercio detallista
Rosa Aguirre Bricaflo	Junta de vecinos Santa María

Caracterización de la intervención en sector 2:  
Población 21 de Mayo

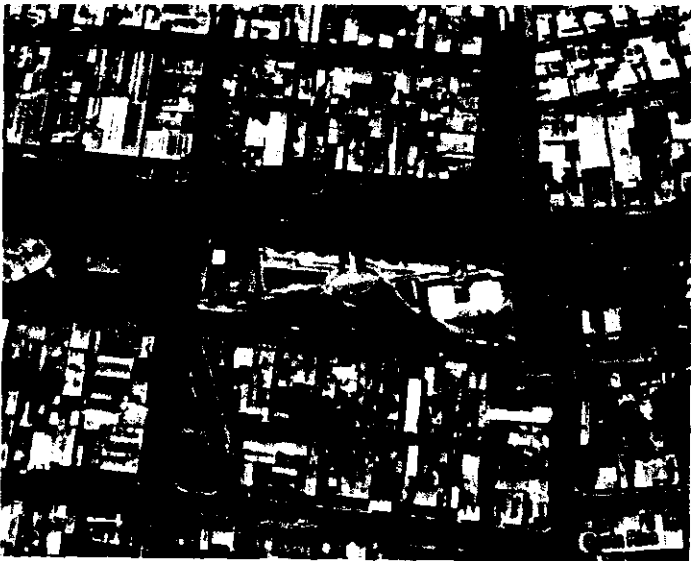



**Principios de la prevención situacional aplicados a la intervención**

(Refiérase a los principios de la prevención situacional que se han aplicado al diseño de la intervención particular [ OOTT, pág. 4-5])

1) Participación ciudadana y articulación comunitaria, se considera la percepción de los habitantes de la inseguridad del sector; 2) Integralidad, incorpora la realidad social en el diseño; 3) Accesibilidad y movimiento peatonal, los espacios cuentan con condiciones de acceso conveniente para el tránsito peatonal; 4) Vigilancia Natural, la personas pueden ejercer control visual del sector; 5) Configuración del uso, contribuye a la cohesión social; 6) territorialidad y actividad humana, se establece un reforzamiento territorial progresivo y 7) sentido de la mantención, se incorpora a los actores en el cuidado del proyecto.



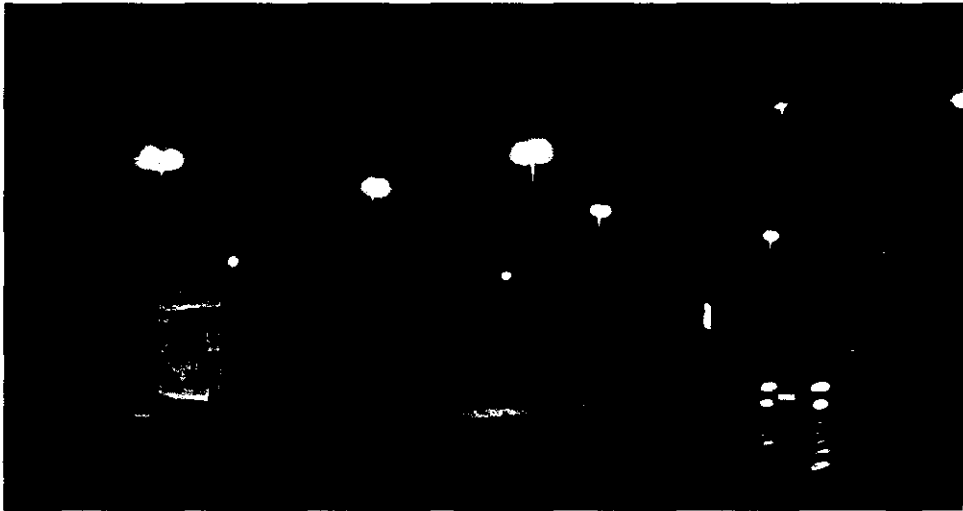

Estimación de beneficiarios de la intervención en el sector

Tramos de edad	Sexo	
0 a 5	H	164
	M	135
6 a 13	H	83
	M	183
14 a 17	H	151
	M	122
18 a 29	H	179
	M	181
30 a 59	H	197
	M	156
60 o más	H	135
	M	135
Subtotal	H	1580
	M	1495
Beneficiarios total:		3075

NOTA: En el caso de las intervenciones de "recuperación de espacios públicos", "instalación y/o mejoramiento de luminarias" y "sistemas de televigilancia", el número estimado de beneficiarios corresponde a los habitantes del "área de influencia" definida, es decir, aproximadamente 400 m. alrededor del sector específico de intervención [OOTI, pág. 16]. En el caso de las intervenciones de "sistemas de alarmas comunitarias", el número estimado de beneficiarios corresponde a los habitantes de las viviendas que resultarán protegidas por el sistema de alarmas.

Tome en consideración:

a) Puede estimarse la población beneficiaria a partir de la información específica que provee el CENSO 2002 para la comuna.

b) En el caso de algunas intervenciones (en sectores comerciales, por ejemplo) será más relevante conocer la población flotante, más que la residente; es posible utilizar otras fuentes o fórmulas de estimación para eso.

c) Cuando no exista una posibilidad más precisa, estime la población considerando un "promedio aproximado" de habitantes por vivienda de 4 personas (es decir, multiplique el número de viviendas del "área de influencia" por 4). En este caso, por supuesto, sólo obtendrá un número total de beneficiarios (y no su distribución por sexo y tramo de edad).

Fuente y/o método de estimación de beneficiarios  
(por ejemplo: CENSO 2002, aproximación de 4 habitantes por vivienda, otra fuente municipal, estudios específicos, etc.)

Elaboración desarrollada por el departamento de SECPLAC para un mapa de información territorial en base a los datos obtenidos del censo del año 2002.

Mencione y describa brevemente los grupos a los que va dirigida principalmente la intervención  
(por ejemplo: jóvenes, niños y niñas, mujeres, adultos mayores, etc.)

Este proyecto va dirigido en su mayoría a jóvenes y mujeres quienes son identificados en mayor medida como víctimas de delitos en los sectores focalizados.

Actores de la comunidad incorporados al proceso en el sector específico

Nombre	Organización social-comunitaria representada
Alejandra Olmos Plaza	Junta de vecinos 21 de mayo
Dario Quiroga Venegas	corporación de Cultura y Turismo
Cristian Olvarez Contreras	Gobernación provincial El Loa

Caracterización de la intervención en sector 3:  
población Bernardo O'Higgins y Manuel Rodríguez

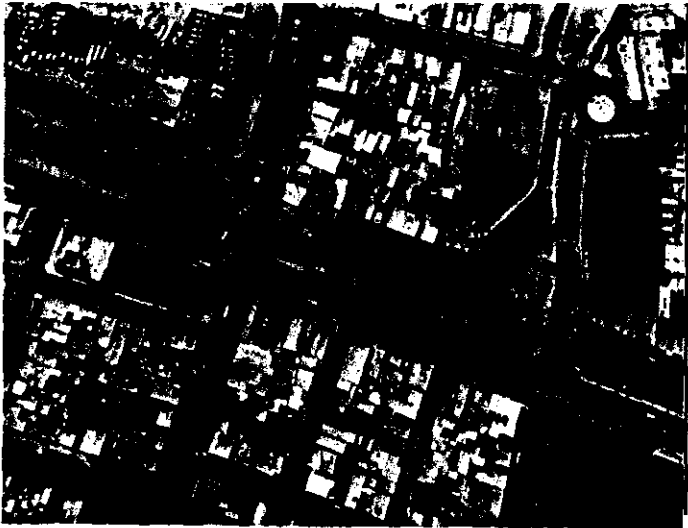



**Principios de la prevención situacional aplicados a la intervención**

(Refiérase a los principios de la prevención situacional que se han aplicado al diseño de la intervención particular [OOTT, pág. 4-5])

1) Participación ciudadana y articulación comunitaria, se considera la percepción de los habitantes de la inseguridad del sector; 2) Integralidad, incorpora la realidad social en el diseño; 3) Accesibilidad y movimiento peatonal, los espacios cuentan con condiciones de acceso conveniente para el tránsito peatonal; 4) Vigilancia Natural, la personas pueden elegir controlar el sector; 5) Configuración del uso, contribuye a la cohesión social; 6) territorialidad y actividad humana, se establece un reforzamiento territorial progresivo y 7) sentido de la pertenencia, se incorpora a los actores en el cuidado del proyecto.

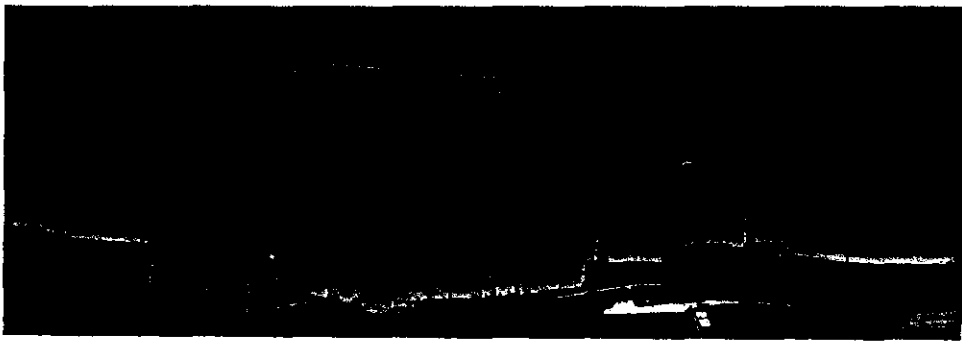



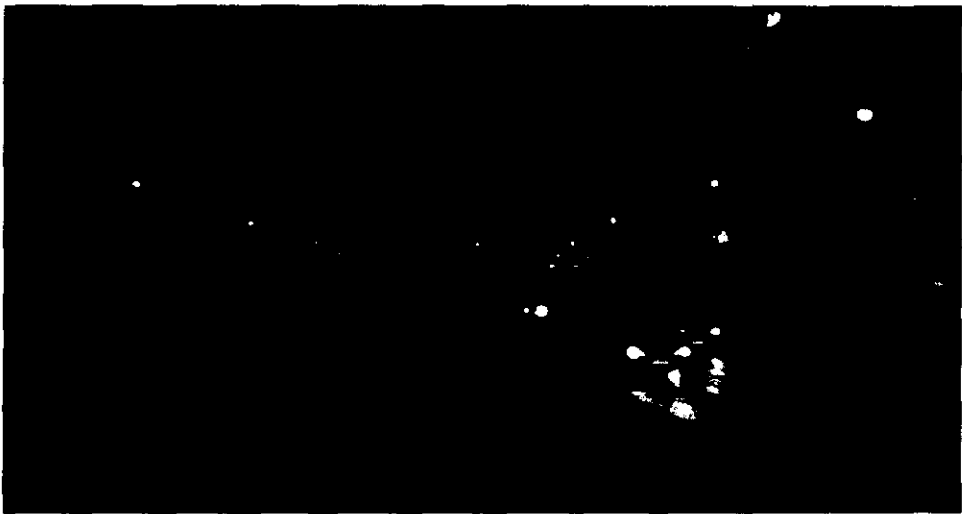
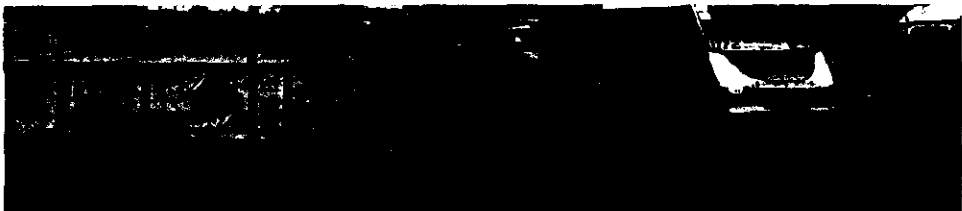

Estimación de beneficiarios de la intervención en el sector

Tramos de edad	Sexo	
0 a 5	H	338
	M	302
6 a 13	H	69
	M	60
14 a 17	H	70
	M	67
18 a 29	H	66
	M	55
30 a 59	H	338
	M	302
60 o más	H	338
	M	302
Subtotal	H	3640
	M	3513
Beneficiarios total:		7153

NOTA: En el caso de las intervenciones de "recuperación de espacios públicos", "instalación y/o mejoramiento de luminarias" y "sistemas de televigilancia", el número estimado de beneficiarios corresponde a los habitantes del "área de influencia" definida, es decir, aproximadamente 400 m. alrededor del sector específico de intervención [OOTT, pág. 16]. En el caso de las intervenciones de "sistemas de alarmas comunitarias", el número estimado de beneficiarios corresponde a los habitantes de las viviendas que resultarán protegidas por el sistema de alarmas.

Tome en consideración:

a) Puede estimarse la población beneficiaria a partir de la información específica que provee el CENSO 2002 para la comuna.

b) En el caso de algunas intervenciones (en sectores comerciales, por ejemplo) será más relevante conocer la población flotante, más que la residente; es posible utilizar otras fuentes o fórmulas de estimación para eso.

c) Cuando no exista una posibilidad más precisa, estime la población considerando un "promedio aproximado" de habitantes por vivienda de 4 personas (es decir, multiplique el número de viviendas del "área de influencia" por 4). En este caso, por supuesto, sólo obtendrá un número total de beneficiarios (y no su distribución por sexo y tramo de edad).

Fuente y/o método de estimación de beneficiarios  
(por ejemplo: CENSO 2002, aproximación de 4 habitantes por vivienda, otra fuente municipal, estudios específicos, etc.)

Elaboración desarrollada por el departamento de SECPLAC para un mapa de información territorial en base a los datos obtenidos del censo del año 2002

Mencione y describa brevemente los grupos a los que va dirigida principalmente la intervención  
(por ejemplo: jóvenes, niños y niñas, mujeres, adultos mayores, etc.)

Este proyecto va dirigido en su mayoría a adultos jóvenes y mujeres quienes son identificados en su mayoría como víctimas de delitos en los sectores identificados.

Actores de la comunidad incorporados al proceso en el sector específico

Nombre	Organización social-comunitaria representada
Juana Godoy Campillay	Junta de vecinos Bernardo O'Higgins
Angela Zambrano Moscoso	Junta de vecinos Manuel Rodríguez

Beneficiarios totales del proyecto

Tramos de edad	Sexo	
0 a 5	H	745
	M	687
6 a 13	H	1416
	M	1427
14 a 17	H	585
	M	602
18 a 29	H	1552
	M	1467
30 a 59	H	3563
	M	2866
60 o más	H	693
	M	787
Subtotal	H	8554
	M	7836

Beneficiarios total: 16390

Beneficios de la intervención

(De qué manera el mejoramiento en las condiciones espaciales - según la intervención realizada-, aporta en la solución a la ocurrencia de delito y sensación de inseguridad en los espacios de intervención identificados anteriormente.

El sistema de televigilancia sirve como métodos de prueba ante la comisión reiterada de delitos y la identificación de los autores, sobre todo en aquellos sectores hasta donde se ha extendido la ocurrencia de los mismos, la población observa que la existencia de cámaras mejora la percepción de seguridad en los lugares intervenidos. Por tratarse de un sistema digital salvo en la sección del control el principal beneficio lo aporta el hecho que puede extenderse la televigilancia a poblaciones más alejadas de la capital de censo, por cuanto la transmisión ahorra costos de cableado y largas distancias, asimismo esta puede ser cambiada de posición en la medida que el problema en los sectores focalizados disminuya o costos más bajos para la administración municipal, finalmente entrega una imagen de mayor calidad.

V. RESULTADOS DE LA INTERVENCIÓN

1) Adecúe los resultados siguientes a la intervención particular que se realiza en este proyecto. 2) Borre las casillas que no corresponden al tipo de intervención. 3) complete el porcentaje del cumplimiento de la meta, cuando corresponda

OBJETIVO 1: Orientar la toma de decisiones respecto a los principales problemas comunales en materias de seguridad a través de un diagnostico participativo de actores locales.  
COMPONENTE: DIAGNÓSTICO SOCIO-ESPACIAL

Resultado esperado: Diagnóstico participativo elaborado en conjunto con todos los actores institucionales y sociales relevantes de la comuna.

Meta:	100% Constitución de "comisión ejecutiva" (en cada sector a intervenir)
Indicador:	Acta de constitución "comisión ejecutiva" (o de primera sesión)
Fórmula:	3 actas de constitución de "comisión ejecutiva" v/s 3 "comisiones ejecutivas" a constituir
Verificador:	Acta de sesión (participantes) definida a institución u organización

Meta:	60% de asistentes a sesiones de la "comisión ejecutiva" participando activamente.
Indicador:	Asistencia a sesiones de la "comisión ejecutiva"
Fórmula:	8 asistentes v/s 12 asistentes convocados
Verificador:	Listados de asistencia

Meta:	80% Diagnóstico socio-espacial desarrollado (por cada sector a intervenir)
Indicador:	Campos mínimos del Componente 1. desarrollados de acuerdo a lo solicitado
Fórmula:	3 diagnósticos socio-espaciales v/s 3 sectores a intervenir
Verificador:	Proyecto Imágenes gráficas (plano conceptual)

OBJETIVO 2: Elaborar un proyecto integral, resultado del consenso de un proceso participativo y técnico con distintos actores y niveles de participación.

COMPONENTE: PROPUESTA DE INTERVENCIÓN

Resultado esperado: 4. Proyectos de Cámaras de Televigilancia incorporan estándares de prevención situacional

Meta:	100% Sistema conectado a central de Carabineros
Indicador:	Cámaras conectadas a central
Fórmula:	20 cámaras conectadas v/s 5 cámaras instaladas
Verificador:	Carta de certificación

OBJETIVO 3: Disminuir los factores de riesgo socio espaciales mediante la ejecución de acciones de intervención en lugares y/o barrios específicos.

COMPONENTE: IMPLEMENTACIÓN DE LA INTERVENCIÓN

Resultado esperado: 4. Sistemas de televigilancia instalados en el sector específico de la intervención.

Meta:	80% del sector intervenido bajo sistema de vigilancia
Indicador:	Área vigilada por cámaras
Fórmula:	100 m2 puestos bajo vigilancia v/s 200 m2 de situación inicial diagnosticada
Verificador:	Plano del sistema Especificaciones técnicas del sistema Informe de recepción del sistema Fotografías del sector

Meta:	100% en Aumentar la dotación de cámaras
Indicador:	5 cámaras de televigilancia instaladas
Fórmula:	20 de cámaras de televigilancia instaladas v/s 5 cámaras nuevas y 6 cámaras en mal estado
Verificador:	Planos de la instalación Presupuesto itemizado del sistema Especificaciones técnicas del sistema Informe de recepción del sistema

OBJETIVO 4: Conocer el efecto que la implementación del proyecto específico genera en los habitantes del sector intervenido.

COMPONENTE: EVALUACIÓN DE LA INTERVENCIÓN

Resultado esperado: satisfacción usuaria en el uso de los espacios recuperados

Meta:	80% Usuarios satisfechos con la intervención
Indicador:	Mejores niveles de percepción de seguridad (menor inseguridad y menor temor)
Fórmula:	Niveles de percepción de inseguridad y sensación de temor con la intervención v/s Niveles de percepción de inseguridad y sensación anterior a la intervención.
Verificador:	Encuesta de percepción pre y post intervención.

OBJETIVO 5: Sistematizar la experiencia de proveer servicios de mediación y resolución pacífica de conflictos vecinales y/o comunitarios.

COMPONENTE: SISTEMATIZACIÓN DE LA INTERVENCIÓN

Resultado esperado: El programa cuenta con una guía o manual que sistematiza buenas prácticas de intervención en prevención a través del diseño urbano integral.

Optativo

Meta:	80% de los productos comprometidos
Indicador:	El proyecto cuenta con una guía o manual de buenas prácticas de intervención en prevención a través del diseño urbano integral.
Fórmula:	1 guía o manual de intervención elaborados v/s 1 guía o manual comprometido.
Verificador:	Documentos elaborados, instrumentos de evaluación y sistematización (manual o guía de buenas prácticas)

VI. COORDINACIÓN DE REDES

INSTITUCIONES QUE COMPONEN LA RED DEL PROYECTO

(Refiérase a instituciones no directamente comprometidas en la intervención, es decir, no organismos municipales)

Nombre institución	Rol/función respecto del proyecto
Carabineros	operatividad de las cámaras de televigilancia
Junta de Vecinos Población Bernardo O'Higgins	convocatorio a vecinos para difusión y participación en los etapas del proyecto
Junta de vecinos Población Manuel Rodríguez	convocatorio a vecinos para difusión y participación en los etapas del proyecto
Junta de vecinos 21 de Mayo	convocatorio a vecinos para difusión y participación en los etapas del proyecto
Gobernación Regional de El Valle	desarrollo de actividades de gestión de coordinación entre la municipalidad y las

VII. EQUIPO EJECUTOR

UNIDAD TÉCNICA EJECUTORA

Nombre	Organismo-instancia municipal representada	Rol dentro de la Unidad Técnica Ejecutora
Gloria Aliaga	SECRETARÍA DE PLANIFICACIÓN MUNICIPAL	elaboración bases de licitación y seguimiento técnico
Luis Vega Rojas	DIRECCIÓN DE OBRAS	recepción de obras
Dario Quiroga Venegas	CORPORACIÓN DE CULTURA Y TURISMO	elaboración estrategia de participación social
Héctor Inarejo Barraza	SEGURIDAD MUNICIPAL	operatividad de cámaras de supervigilancia
Leticia Araya Torres	DIRECCIÓN DE DESARROLLO COMUNITARIO	convocatoria a los representantes de la comunidad

Otros miembros del equipo (contratados específicamente para el desarrollo del proyecto)

Profesional Área Social	TRABAJADOR(A) SOCIAL	20	Optativo
Descripción de funciones	Elaboración y coordinación del diagnóstico y proceso participativo del proyecto (contará con asesoría y apoyo técnico desde la Secretaría Comunal). Elaborar diagnósticos planes y perfiles de proyectos. Apoyo directo a las labores comunitarias. Coordinación con redes de apoyo institucional, elaboración de pautas jornada de evaluación Elaboración de la sistematización de la intervención.		

VIII. PRESUPUESTO

PRESUPUESTO: ITEM RECURSOS HUMANOS

	Rol	Horas	Meses	Valor/hora	Honorario Mensual	Honorarios Totales	
Profesional apoyo	PROFESIONAL ÁREA SOCIAL	20	6	3.750	300.000	1.800.000	Optativo
Total:					300.000	1.800.000	

Otros recursos humanos (aporte municipal)

	Rol	Horas	Meses	Valor/hora	Honorario Mensual	Honorarios Totales
Otro	TÉCNICO	40	6	2.500	400.000	2.400.000
Otro	TÉCNICO	40	6	2.500	400.000	2.400.000
Otro	TÉCNICO	40	6	2.500	400.000	2.400.000

Otro	TÉCNICO	40	6	2.500	400.000	2.400.000
Total:					1.600.000	9.600.000

**PRESUPUESTO: ITEM INFRAESTRUCTURA**

Detalle de PARTIDAS consideradas en el proyecto (APORTE MINISTERIO) <i>técnicas, pág. 22-23]</i>	[orientaciones	Presupuesto
5 cámaras nuevas de transmisión inalámbrica		50.000.000
actualización de central de monitoreo con 40 pos LCD de alta resolución		
reparación y mantenimiento de seis cámaras de televigilancia correspondientes a instalaciones hechas el año 2004		
mano de obra		
Torre de transmisión y costos de instalación		
componentes de integración de sistema al centro de monitoreo de Cusco		
costos de instalación, configuración y puesta en marcha del sistema inalámbrico		

**PRESUPUESTO: ITEM MATERIALES DE USO Y CONSUMO**

Descripción de elemento a financiar	Aporte Ministerio	Aporte Municipal	Aporte Terceros	Total
CARTUCHOS PARA IMPRESORA LASER Y OTROS PARA EL APOYO PROFESIONAL	300.000	50.000		350.000
				0
				0
Subtotal:	300.000	50.000	0	350.000

**PRESUPUESTO: ITEM SERVICIOS BÁSICOS**

Descripción de elemento a financiar	Aporte Ministerio	Aporte Municipal	Aporte Terceros	Total
				0
				0
				0
Subtotal:	0	0	0	0

**PRESUPUESTO: ITEM DIFUSIÓN**

Descripción de elemento a financiar	Aporte Ministerio	Aporte Municipal	Aporte Terceros	Total
GIGANTOGRAFÍAS	300.000			300.000
CAMPANA (DIFÍCICOS ARCHES Y DEMAS)	600.000			600.000
				0
Subtotal:	900.000	0	0	900.000

Actividades a realizar

Tipo de actividad	Descripción
CHARLAS	temáticas de autocuidado con vecinos de los sectores focalizados y sus áreas de influencia
REUNIONES CON ORGANIZACIONES SOCIALES	con el objetivo de dar a conocer y promover los alcances de proyectos, diagnóstico, etc.
EVENTOS MASIVOS	a realizarse sobre todo en el hito de inauguración de los productos con la población en general
Seleccione una opción:	
Otra:	

TABLA GENERAL DE PRESUPUESTO

Ítem	Aporte Ministerio del Interior	Aporte Municipal	Aporte de Terceros	Total
Recursos humanos	1.800.000	9.600.000	0	11.400.000
Infraestructura	55.069.000	0	0	55.069.000
Adquisición de activos no financieros	0	0	0	0
Materiales de uso y consumo	300.000	50.000	0	350.000
Servicios básicos	0	0	0	0
Difusión y publicidad	900.000	0	0	900.000
	58.069.000	9.650.000	0	67.719.000

GASTO MUNICIPAL EFECTIVO

OPERADORES DE CÁMARAS DURANTE 6 MESES	9600000
---------------------------------------	---------

VERIFICADORES

Porcentaje de aporte municipal (al menos 15%, respecto del total del proyecto)	16,6
Porcentaje de gasto municipal efectivo (al menos 30% respecto de "aporte municipal")	0,0
Porcentaje ítem materiales de uso y consumo (máximo 5%, respecto del aporte ministerial solicitado)	0,5
Porcentaje ítem servicios básicos (máximo 5%, respecto del aporte ministerial solicitado)	0,0
Porcentaje ítem difusión (al menos un 1% - máximo 5%, respecto del aporte ministerial solicitado)	1,5